



# **Relatório de Gestão**

**Ano Económico de 2022**



## Índice

<b>Introdução</b> .....	3
<b>Sistema Contabilístico</b> .....	3
<b>O Relatório de Gestão</b> .....	3
<b>Caraterização da Entidade</b> .....	4
<b>I – IDENTIFICAÇÃO</b> .....	4
<b>II – DADOS GEOGRÁFICOS</b> .....	4
<b>III – ESTRUTURA ORGANIZACIONAL</b> .....	5
<b>IV – IDENTIFICAÇÃO DOS RESPONSÁVEIS</b> .....	5
<b>ÓRGÃO EXECUTIVO</b> .....	5
<b>ÓRGÃO DELIBERATIVO</b> .....	6
<b>VII – MAPA DE PESSOAL</b> .....	7
<b>VIII – POLÍTICA ORÇAMENTAL</b> .....	7
<b>Análise Financeira</b> .....	7
<b>Situação orçamental – Receita</b> .....	8
<b>Situação orçamental - Despesa</b> .....	9
<b>Saldos de Gerência / Tesouraria</b> .....	10
<b>Aplicações legais</b> .....	11
<b>Princípios e Regras Orçamentais</b> .....	11
<b>Principais Políticas Contabilísticas</b> .....	11
<b>Investimentos</b> .....	12
<b>Plano Plurianual de Investimentos</b> .....	12
<b>Resultado</b> .....	12
<b>Conclusão</b> .....	12
<b>Resultado líquido</b> .....	13
<b>Passivos e Ativos</b> .....	13
<b>Passivo financeiro:</b> .....	13
<b>Ativo financeiro:</b> .....	13
<b>Divergências e Justificativos</b> .....	14
<b>Divergências</b> .....	14
<b>Justificativos</b> .....	14
<b>Nota Final</b> .....	14



## Introdução

### Sistema Contabilístico

Desde 1 de Janeiro de 2020 que as autarquias locais passaram a estar sujeitas a um novo regime contabilístico – o SNC-AP – caracterizado, de entre outros aspetos, pela introdução de um novo paradigma às finanças públicas, centrado, fundamentalmente, na sua contabilidade, relato, controlo e transparência das contas públicas.

Foi igualmente previsto um regime simplificado para Microentidades, funcionando com base na NCP26 – Norma de Contabilidade Pública 26 que se centra na Contabilidade e Relato Orçamental, o qual é aplicável às autarquias locais que apresentem nas duas últimas prestações de contas um montante global de despesa orçamental paga inferior ou igual a 1.000.000€.

As entidades que se integram neste regime apenas são obrigadas a utilizar a Contabilidade e Relato Orçamental e a divulgação do Inventário do Património. (art.º 6 da Portaria 218/2016 de 9 de agosto)

O regime simplificado é aplicável à Freguesia de Santa Cruz das Flores, em função do respetivo montante global de despesa orçamental paga nas últimas duas prestações de contas, nomeadamente 100.725,96 euros em 2020 e 145.708,50 euros em 2021.

### O Relatório de Gestão

No cumprimento do estabelecido no Decreto-Lei n.º 192/2015, de 11 de setembro, que aprovou o SNC-AP (Sistema de Normalização Contabilística para as Autarquias Locais) apresentam-se os documentos de prestação de contas relativos ao período entre 01 de janeiro de 2022 e 31 de dezembro de 2022.

O presente Relatório de Contas e Documentos de Prestação de Contas relativo ao ano económico de 2022 serão submetidos à apreciação do Órgão Executivo e do Órgão Deliberativo, nos termos do disposto nos artigos 16.º, n.º 1, alínea e) e alínea b), do n.º 1 do artigo 9.º da Lei n.º 75/2013, de 12 de setembro.

A prestação de contas, não obstante a boa-fé que deve sustentar a sua elaboração, pressupõe um conjunto de documentos que procuram na experiência vivida, demonstrar a execução orçamental e financeira de um ciclo temporal, geralmente coincidente com o ano civil.



No que respeita à sua estrutura, e conforme determina a lei, foi elaborada em obediência aos princípios da clareza, exatidão e simplicidade, de forma a possibilitar a sua análise, tanto na vertente económica, como na vertente financeira, espelhando a eficiência na utilização dos meios afetos à persecução das atividades desenvolvidas pela entidade e a eficácia na realização dos objetivos inicialmente aprovados, guiados pela ação política, tendo sempre presente os superiores interesses coletivos da população da Freguesia.

Os documentos de prestação de contas foram elaborados de acordo com a Instrução n.º 1/2019 – publicado no Diário de República, II Série n.º 46 de 06 de março.

### **Caraterização da Entidade**

#### I – IDENTIFICAÇÃO

**Designação:** Junta de Freguesia de Santa Cruz das Flores

**NIF:** 512076081

**Endereço** (Sede): Rua Dr. Armas da Silveira, 1C, 9970-331

**Concelho:** Santa Cruz das Flores

**Distrito:** Açores

**Telefone:** 292592168

**E-mail:** freguesia.scflores@hotmail.com

**Regime Financeiro:** Simplificado - Micro-entidade SNC-AP

A Junta de Freguesia Santa Cruz das Flores desenvolve Atividades no âmbito da lei, vista a prossecução dos interesses próprios da população residente na respetiva circunscrição administrativa.

#### II – DADOS GEOGRÁFICOS

A Junta de Freguesia Santa Cruz das Flores, inserida no concelho de Santa Cruz das Flores, composta por uma área de 39,55 km<sup>2</sup>, com aproximadamente 1725 habitantes (dados INE censos 2011). A sua população eleitoral é de 1349 eleitores. (dados MAI – Mapa n.º 1/2022 publicado a 1 de março de 2022).



### III – ESTRUTURA ORGANIZACIONAL



Ilustração 1 - Estrutura Organizacional Órgão Executivo

### IV – IDENTIFICAÇÃO DOS RESPONSÁVEIS

#### ÓRGÃO EXECUTIVO

A composição do órgão executivo da junta, responsável pelo exercício de 2022, é a representada na seguinte tabela.

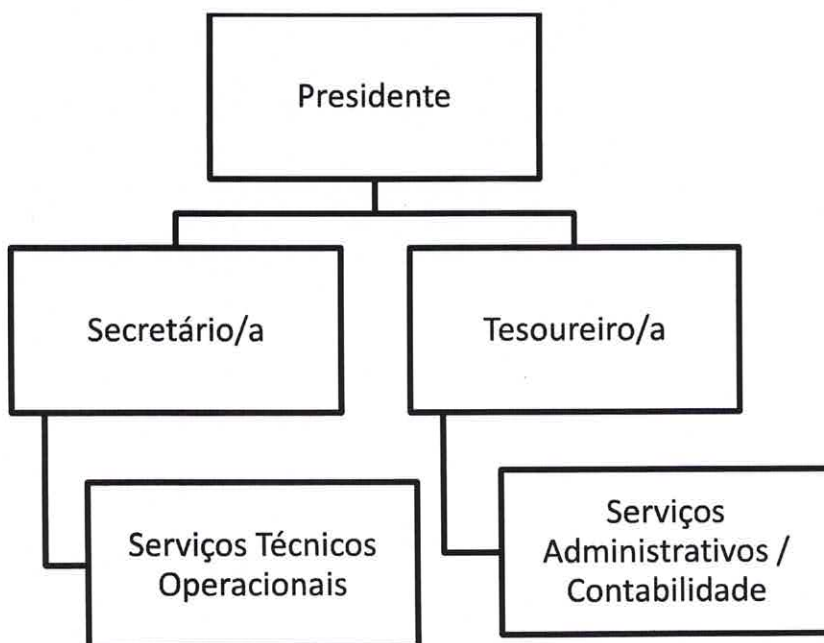
TITULAR	CARGO
Antero Pereira de Sousa	Presidente
Maria Paula Armas Camacho Medina	Secretário/a
Paulo Jorge Jacinto Ramos	Tesoureiro/a

Tabela 1 - Composição do Órgão Executivo

De acordo com o disposto no artigo 16º da Lei n.º 75/2013, de 12 de setembro, é da competência da Junta de Freguesia Santa Cruz das Flores, entre outras:



- Elaborar e manter atualizado o cadastro dos bens móveis e imóveis;
- Elaborar e submeter a aprovação da assembleia de freguesia ou do plenário de cidadãos eleitores as opções do plano e a proposta do orçamento;
- Elaborar e submeter a aprovação da assembleia de freguesia ou do plenário de cidadãos eleitores as revisões às opções do plano e ao orçamento;
- Executar as opções do plano e orçamento, bem como aprovar as suas alterações;
- Elaborar e aprovar a norma de controlo interno, quando aplicável nos termos da lei, bem como o inventário de todos os bens, direitos e obrigações patrimoniais e respetiva avaliação e ainda os documentos de prestação de contas, a submeter à apreciação do órgão deliberativo;
- Remeter ao Tribunal de Contas, nos termos da lei, as contas da freguesia.

### ÓRGÃO DELIBERATIVO

O órgão deliberativo da freguesia, constitui a Assembleia de Freguesia, apresentando a seguinte composição:

TITULAR	CARGO
Mara Sofia Vieira Noia	Presidente
Cesar Lima Furtado	1º Secretário/a
Dilva Angécia Pimentel Soares Tavares	2º Secretário/a
Cátia Sofia Baeta Medina	Membro
Rogério António da Camara Mendonça	Membro
Laurénio Mateus Salvador	Membro
Bruno Miguel Meneses Gonçalves	Membro
Sandra Salvador Nunes Armas	Membro
Milene da Silveira Jorge	Membro

Tabela 2- Composição do Órgão Deliberativo

Compete à Assembleia de Freguesia, nomeadamente:

- Acompanhar e fiscalizar a atividade da freguesia, sem prejuízo do exercício normal da competência desta;



- Apreciar, em cada uma das sessões ordinárias, uma informação escrita do presidente da junta acerca da atividade por si ou pela junta exercida, no âmbito da competência própria ou delegada, bem como da situação financeira da freguesia;
  - Aprovar as opções do plano, a proposta de orçamento e as suas revisões;
  - Apreciar o inventário de todos os bens, direitos e obrigações patrimoniais e respetiva avaliação, bem como apreciar e votar os documentos de prestação de contas;
  - Aprovar, nos termos da lei, os quadros de pessoal dos diferentes serviços da freguesia;
- Estabelecer as normas gerais de administração do património da freguesia ou sob sua jurisdição.

## VII – MAPA DE PESSOAL

### MAPA-RESUMO DOS POSTOS DE TRABALHO, POR CARGO/CARREIRA/CATEGORIA

ANO: 2022

	Número de postos de trabalho	DESIGNAÇÕES (sub)
Ass. Operacional	1	
<b>TOTAL</b>	<b>1</b>	

Quadro 1 - Mapa de Pessoal

## VIII – POLÍTICA ORÇAMENTAL

Os documentos previsionais, nomeadamente o Orçamento e Plano Plurianual e o Plano Plurianual de Investimentos, constituem um instrumento primordial para a gestão autárquica, pois estão neles definidas as linhas de desenvolvimento estratégico a médio e longo prazo e a política financeira a curto prazo.

O Orçamento e Plano Plurianual de Investimentos permitem conhecer as previsões estabelecidas pelos órgãos representativos da freguesia, para uma determinada gerência económica.

### Análise Financeira

Seguidamente apresenta-se a análise à estrutura e evolução da política orçamental desenvolvida pela autarquia.

O Orçamento corrigido, a 31/12/2022, apresenta a seguinte composição:



RECEITAS			DESPESAS		
		%			%
Saldo gerência anterior	66 478,20 €	28,70%	Despesas correntes	173 831,20 €	75,06%
Receitas correntes	150 174,00 €	64,84%	Despesas de capital	57 761,00 €	24,94%
Receitas de capital	14 940,00 €	6,45%			
<b>Total</b>	<b>231 592,20 €</b>	<b>100,00%</b>	<b>Total</b>	<b>231 592,20 €</b>	<b>100,00%</b>

### Situação orçamental – Receita

As receitas arrecadadas no ano de 2022 totalizaram o montante de 232.243,02 euros, de um total previsto de 231.592,20 euros constituídas por 165.764,82 euros de receitas orçamentais e por 66.478,20 euros do saldo da gerência anterior, sendo a sua composição de 64,84% de receitas correntes e 35,16% de receitas de capital, correspondendo a uma execução superior em 88.398,02 euros ao orçamento inicial que foi no total de 143.845.00 euros.

<b>Receitas Correntes</b>	<b>Valor</b>	<b>%</b>
01 - Impostos Directos.....	3 076,12	1,32%
02 - Impostos Indirectos.....	0,00	0,00%
04 - Taxas, Multas e Outras Penalidades.....	1 001,20	0,43%
05 - Rendimentos da Propriedade.....	1 430,00	0,62%
06 - Transferências Correntes.....	144 872,44	62,38%
07 - Venda de Bens e Serviços Correntes.....	210,00	0,09%
08 - Outras Receitas Correntes.....	0,00	0,00%
<b>Total de Receitas Correntes</b>	<b>150 589,76</b>	<b>64,84%</b>
<b>Receitas de Capital</b>	<b>Valor</b>	<b>%</b>
09 - Venda de Bens de Investimento.....	0,00	0,00%
10 - Transferências de Capital.....	14 840,24	6,39%
11 - Activos Financeiros.....	0,00	0,00%
12 - Passivos Financeiros.....	0,00	0,00%
13 - Outras Receitas de Capital.....	0,00	0,00%
15 - Reposições não Abatidas nos Pagamentos.....	334,82	0,14%
16 - Saldo da Gerência Anterior.....	66 478,20	28,62%
<b>Total de Receitas de Capital</b>	<b>81 653,26</b>	<b>35,16%</b>
<b>Total de Receitas: 232 243,02</b>		





### Situação orçamental - Despesa

As despesas totais ascenderam a 150.335,87 euros de um total previsto de 231.592,20 euros correspondendo a uma execução superior em 6.490,87 euros ao orçamento inicial previsto de 143.845.00 euros.

Do total de despesas ocorridas no ano de 2022, 71,29% referem-se a despesas correntes e 28,71% a despesas de capital traduzindo-se respetivamente em 107.177,51 euros e 43.158,36 euros.

<b>Despesas Correntes</b>	<b>Valor</b>	<b>%</b>
01 - Despesas com o Pessoal.....	29 571,30	19,67%
02 - Aquisição de Bens e Serviços.....	68 597,75	45,63%
03 - Juros e Outros Encargos.....	0,00	0,00%
04 - Transferências Correntes.....	8 070,05	5,37%
05 - Subsídios.....	0,00	0,00%
06 - Outras Despesas Correntes.....	938,41	0,62%
<b>Total de Despesas Correntes</b>	<b>107 177,51</b>	<b>71,29%</b>
<b>Despesas de Capital</b>	<b>Valor</b>	<b>%</b>
07 - Aquisição de Bens de Capital.....	43 158,36	28,71%
08 - Transferências de Capital.....	0,00	0,00%
09 - Activos Financeiros.....	0,00	0,00%
10 - Passivos Financeiros.....	0,00	0,00%
11 - Outras Despesas de Capital.....	0,00	0,00%
<b>Total de Despesas de Capital</b>	<b>43 158,36</b>	<b>28,71%</b>
<b>Total de Despesas : 150 335,87</b>		

As despesas correntes não excederam as receitas correntes respeitando assim o princípio do equilíbrio orçamental constante do art.º 40.º da RFALEI.

A estrutura da despesa dá-nos o peso de cada tipo de despesa, de acordo com a sua natureza, ou seja, por agrupamento económico.



Designação	Previsto	Realizado	Perc%
<b>Despesas Correntes</b>			
01 Despesas com pessoal	30 850,00	29 571,30	95,86
02 Aquisição de Bens e Serviços	126 353,20	68 597,75	54,29
03 Juros e Outros Encargos			
04 Transferências Correntes	14 858,00	8 070,05	54,31
05 Subsídios			
06 Outras Despesas Correntes	1 770,00	938,41	53,02
<b>Total de Despesas Correntes</b>	<b>173 831,20</b>	<b>107 177,51</b>	<b>61,66</b>
<b>Despesas de Capital</b>			
07 Aquisição de Bens de Capital	57 761,00	43 158,36	74,72
08 Transferências de Capital			
09 Activos Financeiros			
10 Passivos Financeiros			
11 Outras Despesas de Capital			
<b>Total de Despesas de Capital</b>	<b>57 761,00</b>	<b>43 158,36</b>	<b>74,72</b>
<b>Total Geral</b>	<b>231 592,20</b>	<b>150 335,87</b>	<b>64,91</b>

### Saldos de Gerência / Tesouraria

O saldo a transitar para a gerência seguinte ascende a 81.913,21 euros, sendo que o saldo orçamental do ano é de 81.907,15 euros, uma vez que foi incorporado o saldo orçamental da gerência anterior no montante de 66.484,26 euros.

Fluxo de Caixa			
Recebimentos		Pagamentos	
Saldo da Gerência Anterior	66 484,26	Despesas Orçamentais	150 335,87
Execução Orçamental	66 478,20	Correntes	107 177,51
Operações de Tesouraria	6,06	Capital	43 158,36
Receitas Orçamentais	165 764,82	Operações de Tesouraria	0,00
Correntes	150 589,76	Saldo para a Gerência Seguinte	81 913,21
Capital	15 175,06	Execução Orçamental	81 907,15
Operações de Tesouraria	0,00	Operações de Tesouraria	6,06
<b>Total</b>	<b>232 249,08</b>	<b>Total</b>	<b>232 249,08</b>

A Síntese das Reconciliações Bancárias demonstra que:



Bancária	Saldo em 31/12/2022	Operações em trânsito-A adicionar	Operações em trânsito-A subtrair	Saldo contabilístico
Nº de conta				
000806299977020	81 078,21	835,00	0,00	81 913,21

A Conta à Ordem 000806299977020 do SANTANDER apresenta divergência de valores justificada pelos movimentos em transito a 31 de dezembro.

## Aplicações legais

### Princípios e Regras Orçamentais

A Junta de Freguesia de Santa Cruz das Flores cumpriu durante o ano de 2022 os princípios e regras orçamentais consagrados na Lei do Enquadramento Orçamental (Lei n.º 151/2015 de 11 de setembro).

Nomeadamente a estabilidade orçamental, tendo sido apurado um saldo positivo.

Todas as receitas foram registadas pela importância integral em que foram avaliadas, sem dedução alguma para encargos de cobrança ou de qualquer outra natureza e todas as despesas foram registadas pela sua importância integral, sem qualquer dedução, respeitando deste modo a não compensação da receita e despesa.

As despesas foram inscritas no orçamento, estruturadas em programas, por fonte de financiamento, por classificadores orgânico, funcional e económico. As receitas foram registadas por classificador económico e fonte de financiamento.

A Junta de Freguesia cumpre a transparência orçamental disponibilizando informação fiável, completa e atualizada.

### Principais Políticas Contabilísticas

As demonstrações orçamentais foram preparadas de acordo com a NCP 26, e são apresentadas em euros.

A informação é preparada na base do acréscimo, onde os efeitos das transações e de outros acontecimentos são reconhecidos quando eles ocorrem, satisfeitas as definições e os critérios de reconhecimento de acordo com a Estrutura Conceptual do SNC-AP.

As demonstrações orçamentais apresentam de forma apropriada a posição financeira e orçamental, o desempenho orçamental e os fluxos de caixa da Junta de Freguesia de Santa Cruz das Flores, bem como a representação fiel dos efeitos das transações, outros acontecimentos e condições, de acordo com as definições e critérios estabelecidos na NCP-26.

FREGUESIA DE SANTA CRUZ DAS FLORES  
RELATÓRIO DE GESTÃO - 2022



Não obstante o referido anteriormente acerca da comparabilidade, sempre que possível a informação comparativa foi divulgada com respeito ao período anterior para as quantias relatadas nas demonstrações orçamentais.

As demonstrações orçamentais estão consistentes de um período para o outro, quer a nível da apresentação, quer dos movimentos contabilísticos que lhes dão origem, exceto quando ocorrem alterações significativas na natureza que, nesse caso, estão devidamente identificadas e justificadas no presente relatório. Desta forma, é proporcionada informação fiável e mais relevante.

## Investimentos

### Plano Plurianual de Investimentos

Objectivo	N.º do Projeto	Designação do Projeto	Classificação Orçamental		Forma de Realização	Fonte de Financiamento				Datas		Montante Previsto			Montante Executado			Nível de Execução Financeira Anual %	Nível de Execução Global %	
			Orgânica	Económica		RG	RP	UE	EMPR	Início	Fim	Ano	Anos Seguintes	Total	Anos Anteriores	Ano	Total			
1	2019	<u>Funções gerais</u> Aquisição de ferramentas	0105	070111	O	0,00	100,00	0,00	0,00	0,00	01/01/2019	31/12/2025	28.849,00	1.160,00	29.009,00	0,00	33.228,22	23.228,22	81,36	74,21
													5.126,00	450,00	5.576,00	0,00	1.819,00	1.819,00	29,63	27,24
													5.126,00	450,00	5.576,00	0,00	1.519,00	1.519,00	29,63	27,24
1	2022	Aquisição de terreno para construção de armazém	0105	070101	O	0,00	100,00	0,00	0,00	0,00	01/01/2022	31/12/2022	15.390,00	0,00	15.390,00	0,00	15.390,00	15.390,00	100,00	100,00
													15.390,00	0,00	15.390,00	0,00	15.390,00	15.390,00	100,00	100,00
1	2022	Construção de armazém	0105	0701030701	O	0,00	100,00	0,00	0,00	0,00	01/01/2022	31/12/2022	140,00	200,00	340,00	0,00	0,00	0,00	0,00	0,00
													140,00	200,00	340,00	0,00	0,00	0,00	0,00	0,00
1	2022	Aquisição de trela de gado	0105	0701060201	O	0,00	100,00	0,00	0,00	0,00	01/01/2022	31/12/2022	3.168,00	0,00	3.168,00	0,00	3.167,96	3.167,96	100,00	100,00
													3.168,00	0,00	3.168,00	0,00	3.167,96	3.167,96	100,00	100,00
1	2022	Aquisição de camiãoete	0105	0701060202	O	0,00	100,00	0,00	0,00	0,00	01/01/2022	31/12/2022	600,00	800,00	1.400,00	0,00	0,00	0,00	0,00	0,00
													500,00	500,00	1.000,00	0,00	0,00	0,00	0,00	0,00
1	2022	Aquisição de Equipamento administrativo	0105	070109	O	0,00	100,00	0,00	0,00	0,00	01/01/2022	31/12/2022	1.750,00	0,00	1.750,00	0,00	677,00	677,00	38,69	38,69
													1.750,00	0,00	1.750,00	0,00	677,00	677,00	38,69	38,69
1	2022	Aquisição material informático	0105	070107	O	0,00	100,00	0,00	0,00	0,00	01/01/2022	31/12/2022	967,00	0,00	967,00	0,00	966,26	966,26	99,92	99,92
													967,00	0,00	967,00	0,00	966,26	966,26	99,92	99,92
1	2022	Aquisição software informático	0105	070108	O	0,00	100,00	0,00	0,00	0,00	01/01/2022	31/12/2022	1.608,00	0,00	1.608,00	0,00	1.608,00	1.608,00	100,00	100,00
													1.508,00	0,00	1.508,00	0,00	1.508,00	1.508,00	100,00	100,00
1	2019	<u>Funções sociais</u> Manutenção de Parques de Estação	0105	0701041201	O	0,00	100,00	0,00	0,00	0,00	01/01/2019	31/12/2025	31.780,00	6.100,00	36.880,00	0,00	19.920,14	19.920,14	61,71	54,04
													11.898,00	1.600,00	13.098,00	0,00	11.898,00	11.898,00	100,00	88,55
													11.598,00	1.500,00	13.098,00	0,00	11.598,00	11.598,00	100,00	88,55
2	2019	Abastecimento de água a Lavouca	0105	07010407	O	0,00	100,00	0,00	0,00	0,00	01/01/2019	31/12/2025	13.582,00	1.500,00	15.082,00	0,00	8.069,00	8.069,00	58,41	53,30
													13.582,00	1.500,00	15.082,00	0,00	8.069,00	8.069,00	58,41	53,30
2	2021	Arranjo de caminhos rurais da freguesia	0105	07010408	O	0,00	100,00	0,00	0,00	0,00	01/01/2021	31/12/2025	6.400,00	1.600,00	6.900,00	0,00	263,00	263,00	4,87	3,81
													5.400,00	1.500,00	6.900,00	0,00	263,00	263,00	4,87	3,81
2	2022	Beneficiação dos charnais da freguesia	0105	07030501	O	0,00	100,00	0,00	0,00	0,00	01/01/2022	31/12/2025	1.200,00	600,00	1.800,00	0,00	0,00	0,00	0,00	0,00
													1.200,00	600,00	1.800,00	0,00	0,00	0,00	0,00	0,00
<b>Total</b>													<b>60.329,00</b>	<b>6.350,00</b>	<b>66.679,00</b>	<b>0,00</b>	<b>43.169,36</b>	<b>43.169,36</b>	<b>71,54</b>	<b>64,82</b>

O Plano Plurianual de Investimentos, demonstra no decorrer do mandato as previsões de investimento a realizar na Freguesia, assim sendo no ano de 2022, a execução financeira do Plano Plurianual de Investimentos (PPI) teve o nível de Execução de Financiamento Anual de 71,54% no valor total investido de 43.158,36 euros.

## Resultado

## Conclusão

FREGUESIA DE SANTA CRUZ DAS FLORES  
RELATÓRIO DE GESTÃO - 2022



As limitações de ordem financeira constituem uma realidade à qual a autarquia não pode escapar. As escassas receitas próprias tornam-na demasiado dependente das transferências do Estado, através do Fundo de Financiamento das Freguesias (FFF), das Instituições Públicas e da Câmara Municipal do concelho, através dos protocolos de delegação de competências, bem como de Acordos de Colaboração e Cooperação financeira.

Para fazer face aos atuais constrangimentos financeiros, o controlo das despesas correntes tem sido uma das grandes prioridades.

Apesar destas limitações, a Junta de Freguesia conseguiu, com grande competência, realizar muitos dos objetivos propostos no seu Plano de Atividades para 2022.

## Resultado líquido

Analisada a Receita e a Despesa do Ano Económico de 2022, contempla-se que o saldo resultante após o encerramento do ano é de €81.907,15.

## Passivos e Ativos

### Passivo financeiro:

A 31 de Dezembro existiam dividas a terceiros a curto prazo no valor de 1.433,42 euros.

Lancamento	Linha	Descrição	Documento	Nº	Valor	V. Pendente	Fornecedor	Nome
49 - Vencimento assistente operacional		Data: 31/01/2022						
1648	1	Vencimento assistente operacional - DEZEMBRO 2022		425	709,46	99,56	0078	Amónio dos Santos Leonardo Dias
342 - DIFERENCIAL OCUPACIONAL - SEI		Data: 10/11/2022						
1646	1	DIFERENCIAL OCUPACIONAL - SEI - DEZEMBRO		424	82,82	9,11	0567	FRANCISCO SALVADOR ALVES DE SOUSA GLI
383 - Transporte navio		Data: 19/12/2022						
1620	1	Transporte navio	1776	419	17,50	17,50	0265	Bentrans - Carga & Transitários, SA
387 - JANTAR DE NATAL		Data: 11/12/2022						
1629	1	JANTAR DE NATAL	49630720	420	1 064,00	1 064,00	0568	RAPHA DO BIFE
395 - CABAZ DE NATAL FUNCIONÁRIOS		Data: 27/12/2022						
1662	1	CABAZ DE NATAL FUNCIONÁRIOS		435	244,25	244,25	0194	Lourencos & Lourenco, LDA.
					2 118,03	1 433,42		

A Junta de Freguesia não possuía empréstimos a 31 de dezembro de 2022.

### Ativo financeiro:

A 31 de Dezembro esta Autarquia possuía receitas por cobrar no valor de 120,00 euros.

Lancamento	Linha	Descrição	Nº	Valor	V. Pendente	Cliente	Nome
2 - RENDA 2022		Data: 01/01/2022					
2	1	RENDA 2022	2	130,00	20,00	0215	Catarina de Fátima dos Santos Oliveira
3 - RENDA 2022		Data: 01/01/2022					
3	1	RENDA 2022	3	1 300,00	100,00	0009	Fernanda Maria da Silva Macedo
				1 430,00	120,00		



## **Divergências e Justificativos**

### **Divergências**

As peças de relato EC e DPPI não foram enviadas à DGAL através do SISAL por estarem bloqueadas de acordo com a informação reportada no portal da entidade:

*«[07/02/2022] Foi inibida a possibilidade de envio ou retificação de informação correspondente às peças de relato EC e DPPI, dado que as mesmas estão num processo de reestruturação, em articulação com entidades externas à DGAL.*

*Só serão de novo disponibilizadas para envio, quando a estrutura das mesmas for considerada estável.»*

À data de encerramento da gerência as mesmas ainda se encontravam encerradas.

### **Justificativos**

No decorrer do ano financeiro de 2022 não ocorreram imprevistos que suscitassem justificativos adicionais a acrescentar, em parte graças ao final da pandemia causada pela COVID19, que durante 2 anos condicionou o funcionamento e operacionalidade desta Autarquia.

### **Nota Final**

As políticas contabilísticas estão adequadas à realidade de uma estrutura do tipo autarquia local e por isso sem fins lucrativos (art.º 235º, 237º e 238 da Constituição da República Portuguesa), salientando-se que os procedimentos e controlos internos vigentes asseguram os movimentos efetuados, em relação às receitas, despesas e pagamentos (art.º 238 da Constituição da República Portuguesa e Leis 169/99 de 18 de Setembro e 5-A/2002 de 11 de Janeiro (Competências e funcionamento dos órgãos das autarquias locais) estas revogadas pela Lei 75/2013 de 12 de setembro.

As Demonstrações Financeiras relativas ao ano económico de 2022 traduzem as despesas e receitas do referido exercício económico, em relação a atividades da Junta de Freguesia.

Santa Cruz das Flores, 21 de abril de 2023

O Presidente da Junta

(Antero Pereira de Sousa)